

Edital de Bolsas – Desafio Metodista - 2022

Orientações para a Participação no Desafio Metodista para Matrículas com Bolsas de Estudo

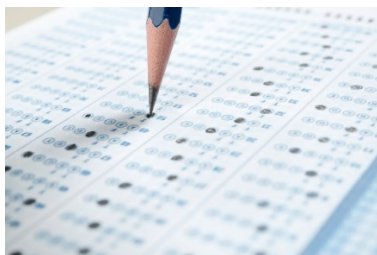

Desafio Metodista - 2022

É com grande alegria que a Educação Metodista oferece a oportunidade de você ser contemplado/a com uma bolsa de estudos para as turmas dos segmentos da Educação Infantil, Ensino Fundamental e Ensino Médio, conforme quadro 1, para o ano de 2022, do Instituto Noroeste de Birigui, conforme desempenho no Desafio Metodista, no qual poderá expressar os conhecimentos construídos por você até o momento.

DA INSCRIÇÃO NO DESAFIO METODISTA:

- 1.1. **Concordância com os termos do presente Edital:** A Inscrição no Desafio Metodista implica concordância irrestrita do responsável legal com as normas aqui estabelecidas.
- 1.2. **Período de Inscrição:** de 19/10/2021 a 21/10/2021, impreterivelmente, não havendo prorrogação de data.
- 1.3. **Público-alvo:** A inscrição somente poderá ser feita por estudantes que **NÃO** sejam alunos do **INSTITUTO NOROESTE DE BIRIGUI**.
- 1.4. **Ficha de Inscrição:**
 - Através do e-mail desafio.metodista@noroeste.metodista.br, informando no campo Assunto: Concurso de Bolsas e no corpo do e-mail: nome completo do candidato, ano/série que está cursando, escola de origem, data de nascimento e telefone para contato.
 - Através do site do Colégio: www.noroeste.br. Clique em “Desafio Metodista” e acesse a “Ficha de Inscrição”.
 - Diretamente na Secretaria do Colégio – Endereço: Rua 9 de Julho, 175 - Centro - CEP:16200-060 - Birigui/SP, Telefone: (18) 3649 - 4010.
 - **Relação Matrícula e Inscrição:** A inscrição no Desafio Metodista não assegura ao/a candidato/a o direito de Matrícula no Colégio, relacionando-se apenas à participação no Processo Seletivo, Desafio Metodista.

DAS VAGAS OFERECIDAS E CONCESSÃO DE BOLSAS:

- 2.1. **Oportunidade em cada turma:** As vagas serão oferecidas conforme políticas internas; legislação municipal e estadual; disponibilidade e oferecimento da turma em 2022, de acordo com o critério de número mínimo para formação de turmas;
- 2.2. **Período da bolsa concedida:** A bolsa será oferecida durante 04 (quatro) anos. A partir do 5º ano, as bolsas passarão a ser de 10%, se o aluno mantiver rendimento escolar na média prevista em Regimento e atitudes comportamentais conforme as normas organizacionais do Colégio;
- 2.3. **Bolsas relacionadas às mensalidades:** A bolsa de estudo obtida no Desafio Metodista tem validade **apenas para o valor das mensalidades**, não incidindo sobre a matrícula, nem material didático, nem demais taxas. Todos esses demais itens permanecem sob responsabilidade dos familiares.
- 2.4. **Turmas com vagas para bolsistas:** O **INSTITUTO NOROESTE DE BIRIGUI** oferecerá o ingresso para 2022, conforme as vagas descritas a seguir:

2.4.1 - Quadro 1 – Turmas e vagas

CURSO	ANO/PERÍODO	TURNO	Nº DE VAGAS
Educação Infantil	PRÉ I	Manhã	7
	PRÉ II	Manhã	7
Ensino Fundamental	1º ano	Manhã	5
	2º ano	Manhã	5
	3º ano	Manhã	5
	4º ano	Manhã	5
	5º ano	Manhã	5
	6º ano	Manhã	5
	7º ano	Manhã	5
	8º ano	Manhã	5
	9º ano	Manhã	5
Ensino Médio	1ª Série	Manhã	5
	2ª Série	Manhã	12
	3ª Série	Manhã	11

2.4.2 - Quadro 2 – Do percentual do benefício

O benefício será concedido conforme a classificação em relação ao número de vagas oferecidas para cada uma das turmas indicadas no Quadro-1.

CLASSIFICAÇÃO	PERCENTUAL DO BENEFÍCIO	VIGÊNCIA
1º lugar	70%	4 anos
2º lugar	60%	4 anos
3º lugar	50%	4 anos
4º lugar	40%	4 anos
5º lugar	40%	4 anos
6º lugar	40%	4 anos
7º lugar	30%	4 anos
8º lugar	30%	4 anos
9º lugar	30%	4 anos
10º lugar	30%	4 anos
11º lugar	25%	4 anos
12º lugar	25%	4 anos

3. DAS PROVAS DO DESAFIO METODISTA – DO 1º ANO DO ENSINO FUNDAMENTAL AO ENSINO MÉDIO:

0.1. Data de aplicação:

- 23 de outubro de 2021

0.2. Horário de aplicação: das 8h às 12h (pontualmente)

0.3. Horário de encaminhamento às salas: 7h45min às 8h – Recomenda-se chegar com, ao menos, de 20 a 30 minutos de antecedência do horário da prova.

0.4. Local: INSTITUTO NOROESTE DE BIRIGUI, Rua 9 de julho, 175 - Centro – CEP:16200-060 - Birigui/SP.

0.5. Material pessoal necessário: Caneta esferográfica preta ou azul, lápis preto, régua, borracha, apontador.

0.6. Documentos necessários para a realização da prova: Levar, no dia do Desafio Metodista, documento com foto, como RG ou Carteira de Estudante.

0.7. Segunda chamada: Não será concedida segunda chamada da prova, sob nenhum pretexto.

0.8. Cópia da prova: O/a candidato/a não poderá levar o original ou cópia da prova para casa. Todo material escrito, inclusive o Caderno de Questões, ficará com a Equipe de aplicação das provas.

0.9. Equipe do Colégio e familiares, durante o período de prova: A equipe do Colégio estará, no horário da realização da prova do Desafio Metodista, à disposição dos pais e/ou responsáveis acompanhantes dos/as alunos/as, para apresentar a estrutura e a proposta pedagógica do Colégio.

0.10. Conteúdos:

Quadro 3 – indicação dos conteúdos por segmento e turma

CURSO	ANO/PERÍODO	CONTEÚDO
Educação Infantil	PRÉ I	No dia do desafio será aplicado atividades.
	PRÉ II	
Ensino Fundamental	1º ano	Português: Alfabeto e vogais Matemática: Contagem de números e conjuntos
	2º ano	Redação: a Importância da vacinação Português: Ditado, interpretação de texto Matemática: Ordem numérica crescente e decrescente, antecessor e sucessor e escrita dos números.
	3º ano	Redação: A Importância da vacinação Português: Interpretação de texto, pontuação e escrita. Matemática: Situação problema, interpretação dos números.
	4º ano	Redação: A Importância da vacinação Português: Interpretação de texto, pontuação e escrita. Matemática: Situação problema, resolução de contas de multiplicação, divisão, subtração e adição.
	5º ano	Redação: A Importância da vacinação Português: Interpretação de texto, pontuação e escrita. Matemática: Situação problema, resolução de contas de multiplicação, divisão, subtração e adição.
	6º ano	Redação: Conto de mistério Português: Interpretação de texto e questões gramaticais. Matemática: Interpretação de situações- problema e aplicação de algoritmos para a resolução de problemas de aritmética e geometria. Sistemas de numeração; - Potenciação e radiciação com números naturais;
	7º ano	Redação: Conto narrativa fantástica Português: Interpretação de texto e questões gramaticais. Matemática: Interpretação de situações- problema e aplicação de algoritmos para a resolução de problemas de aritmética, álgebra e geometria. Números inteiros; - Números racionais; - Relações entre ângulos; - Transformações no plano cartesiano e simetria;
	8º ano	Redação: Conto de ficção científica Português: Interpretação de texto e questões gramaticais. Matemática: Interpretação de situações- problema e aplicação de algoritmos para a resolução de problemas de aritmética, álgebra e geometria. Números inteiros; - Números racionais; - Relações entre ângulos; - Transformações no plano cartesiano e simetria;

CURSO	ANO/PERÍODO	CONTEÚDO
Ensino Fundamental	9º ano	Redação: Conto de ficção científica Português: Interpretação de texto e questões gramaticais. Matemática: Interpretação de situações- problema e aplicação de algoritmos para a resolução de problemas de aritmética, álgebra e geometria. Números reais; - Operações com números reais; - Cálculo algébrico, produtos notáveis e fatoração; - Frações algébricas.
Ensino Médio	1ª Série – Novo Ensino Médio	Redação: Resumo Português: Interpretação de texto e questões gramaticais. Matemática: Interpretação de situações- problema e aplicação de algoritmos para a resolução de problemas de aritmética, álgebra e geometria.
	2ª Série	Redação: Resumo Português: Interpretação de texto e questões gramaticais. Matemática: Interpretação de situações- problema e aplicação de algoritmos para a resolução de problemas de aritmética, álgebra e geometria
	3ª Série	Redação: Dissertação Português: Interpretação de texto e questões gramaticais. Matemática: Interpretação de situações- problema e aplicação de algoritmos para a resolução de problemas de aritmética, álgebra e geometria, Equação de 1º e 2º Grau .

0.11. **Questões de múltipla escolha:** O/a aluno/a deverá marcar, para cada questão, somente uma alternativa correta na folha de respostas. Serão consideradas questões anuladas as que estiverem em desacordo com a folha de respostas, tais como: dupla marcação, marcação rasurada ou emendada e/ou campo de marcação não preenchido integralmente.

0.12. **Disciplinas:**

- Língua Portuguesa – 10 questões de múltipla escolha – 25 pontos
- Matemática – 10 questões de múltipla escolha – 25 pontos
- Redação (Em caso de empate, a nota da Redação será preponderante somente para as turmas que tiverem redação) – 50 pontos.

0.13. **Protocolos de higienização e distanciamento devido a Pandemia COVID-19:**

- Aferimento da temperatura e higienização com álcool 70% ou álcool na entrada;
- Uso obrigatório de máscara em todas as áreas do colégio;
- Uso de garrafa de água;
- Distância de 1m entre alunos nas salas onde houver aplicação das provas;
- Respeitar as orientações de solo e o distanciamento;

- f) Não será permitido o compartilhamento de objetos de uso pessoal;
- g) Todos os protocolos devem ser seguidos.

4. DAS ENTREVISTAS APÓS AS PROVAS, ANTES DAS MATRÍCULAS:

4.1. **Entrevista com pais ou responsáveis:** A segunda etapa do processo consistirá de participação em entrevista com os pais ou responsáveis do/a candidato/a e Equipe Pedagógica do Colégio. É imprescindível a participação nessa entrevista de entrada, pois, sem essa, não será possível a matrícula, ainda que o/a candidato/a tenha obtido resultado satisfatório nas provas, se for o caso.

As datas das entrevistas coletivas seguem dispostas no cronograma abaixo:

Entrevista	Data	Horário	Local
Educação Infantil PRÉ I e PRÉ II	28/10	18h às 20h	Sala 27
1º e 2º anos do Ensino Fundamental	29/10	18h às 20h	Sala 27
3º ao 5º anos do Ensino Fundamental	03/11	18h às 20h	Sala 27
6º ao 8º anos do Ensino Fundamental	28/10	18h às 20h	Sala 29
9º ano Ensino Fundamental e 1ª Série - Novo Ensino Médio	29/10	18h às 20h	Sala 29
2ª e 3ª Série do Ensino Médio	03/11	18h às 20h	Sala 29

4.2. **Objetivos da entrevista:** Dentre outros aspectos, no

momento da entrevista será apresentado aos familiares o conhecimento da filosofia da escola, da linha pedagógica e dos critérios necessários ao desenvolvimento integral do aluno para que ele possa se adaptar e progredir dentro da Proposta Pedagógica do colégio.

5. DA CLASSIFICAÇÃO E ELIMINAÇÃO NO DESAFIO METODISTA:

5.1. **Pontuação no Desafio Metodista:** A pontuação total do/a candidato/a, a partir do 1º ano do Ensino Fundamental ao Ensino Médio, será o resultado obtido pela soma dos pontos alcançados na média global das avaliações.

5.2. **Classificação pela pontuação:** Caso o número de vagas seja inferior ao número de candidatos/as aprovados/as, terá

prioridade aquele/a que obtiver maior nota no total de pontos distribuídos.

5.3. **Desclassificação:** Os/as candidatos/as que não alcançarem o mínimo de 60% da média global das provas serão desclassificados/as.

6.5. **Desistências:** Na desistência do/a candidato/a ou manifestação de incompatibilidade com a proposta pedagógica da instituição, essa fará contato com o próximo candidato da lista de espera.

6.6. **Revisão de Resultados:** Não serão abertas oportunidades para revisão de notas ou reconsideração de respostas.

6.7. Demais possibilidades de eliminação:

- a) Faltar à prova;
- b) Comparecer ao local de realização da prova após o horário de início da mesma;
- c) Obter menos de 60% do total da média global;
- d) Preenchimento indevido do cartão de respostas, conforme sinalizado no item 3.11;
- e) Realizar consultas a dispositivos de comunicação, a materiais impressos, calculadoras, ou quaisquer materiais capazes de armazenar sons, textos, dados ou imagens, sendo, assim, consideradas tentativas de fraude;
- f) Receber ou oferecer auxílio para a execução da prova;
- g) Perturbar a ordem ou faltar com respeito a qualquer pessoa, autoridades, demais candidatos/as, ou outros/as, durante a prova;
- h) Comparecer ao local de prova sem a documentação exigida;
- i) Não puder efetuar matrícula, por qualquer motivo, no ano da educação básica indicado no ato da inscrição.

7. DO RESULTADO:

7.1. Divulgação dos resultados:

- A divulgação dos resultados será no dia 27/10/2021.
- O resultado será informado pelo site do Colégio www.noroeste.br, em ordem alfabética.
- O resultado também estará disponível na Secretaria do Colégio, presencialmente, não por outros meios de comunicação.

8. DA MATRÍCULA:

8.1. **Datas e Prazos para a Matrícula:** Os alunos contemplados disporão de um prazo de até **cinco dias úteis** (De 4/11/2021 a 10/11/2021), após a comunicação dos resultados para efetuar a matrícula, no horário das 07h45 às 17h00, na Secretaria do Colégio. Tal prazo será improrrogável.

8.2. **Processo de Matrícula:** A matrícula do/a candidato/a deverá ser efetuada por meio de “Requerimento de Matrícula” (Anexo ao Contrato de Serviços Educacionais para 2022) no Site do Colégio ou na Secretaria do Colégio, seguida do **pagamento da primeira parcela da anuidade**.

8.3. **Pendências financeiras:** A matrícula só poderá ser efetivada, se o/a candidato/a contemplado, **não** tiver pendências financeiras de anos anteriores na Instituição pelo fato de ser ex-aluno.

8.4. Documentação para a matrícula: (apresentar o documento original e 01 cópia)

- | | |
|---|---|
| a) Certidão de Nascimento do estudante; | e) Boletim escolar; |
| b) Carteira de Identidade do estudante; | f) 01 foto 3x4; |
| c) CPF do estudante; | g) Carteira de identidade dos responsáveis legais; |
| d) Declaração de transferência ou histórico escolar da escola de origem. Caso ainda não estejam disponíveis um desses documentos, em função do calendário escolar, poderá ser apresentado a declaração de matrícula em 2021 e assinado o termo de compromisso de entrega posterior; | h) CPF dos responsáveis legais; |
| | i) Comprovante de residência dos responsáveis legais; |
| | j) Carteira de vacinação para alunos/as da Educação Infantil. |

9. DISPOSIÇÕES FINAIS:

- 9.1. **Extravios ou perdas:** O Colégio não se responsabilizará por perda ou extravio de objetos, ocorridos durante a realização da prova;
- 9.2. **Descumprimento dos termos presentes:** O descumprimento de quaisquer disposições deste Edital pelo/a aluno/a implicará em sua eliminação do concurso;
- 9.3. **Disposições não presentes nesses termos:** Os casos omissos a esse regulamento serão resolvidos pela Comissão Organizadora do Concurso de Bolsas;
- 9.4. **Perda da bolsa durante o ano letivo:** Perderá a bolsa, o/a bolsista:
- Cujo desempenho disciplinar estiver comprometido com advertências escritas e suspensões e após manifestações do Conselho de classe.
 - Cujo desempenho escolar/pedagógico não atingir a média regimental (6,0 - seis) nos quatros bimestres letivos.

Birigui, 13 de outubro de 2021.

Abraão Carneiro Ferreira- Diretor Pedagógico
Instituto Noroeste de Birigui